

RECARO

XENON 1

INSTRUKCJA OBSŁUGI

PL

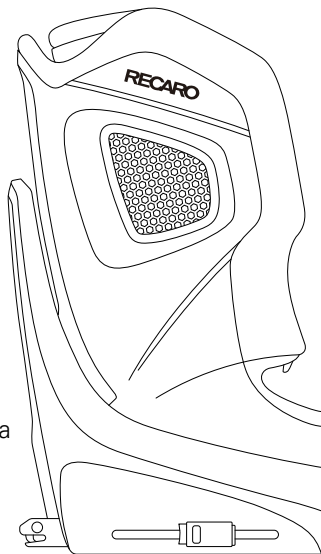

40 - 125cm

Od narodzin do 7. roku życia

≤21 kg

UNECE regulation no. R129

PROTECTING OUR FUTURE.

1 PRZEGLĄD PRODUKTU

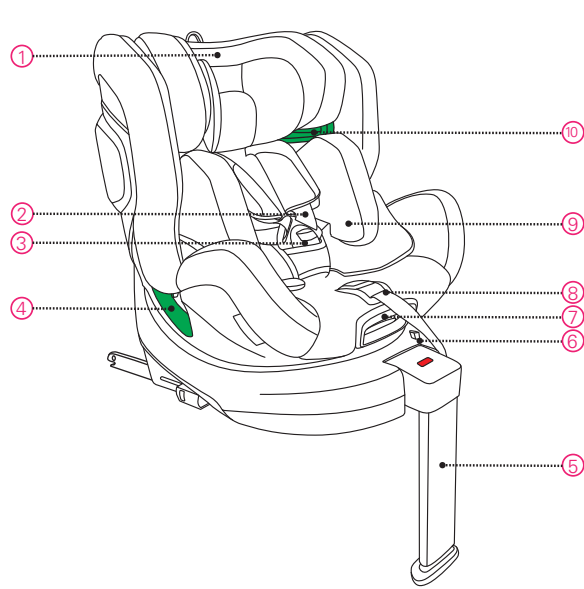

1. Podglówek	6. Ogranicznik wiekowy
2. Pas pięciopunktowy	7. Kąt przechyłu/Obrotowa blokada
3. Zatrask pasów pięciopunktowych	8. Regulator pasa pięciopunktowego
4. Prowadnica pasa biodrowego	9. Wkładka dla noworodka
5. Noga podporowa	10. Prowadnica pasa ramieniowego

2 INSTRUKCJA OBSŁUGI

Dziękujemy za wybór fotelika RECARO XENON 1, aby zapewnić bezpieczną podróż Twojemu dziecku. Fotelik został zaprojektowany, przetestowany i certyfikowany zgodnie z normą UNECE R.129, Rozszerzone Systemy Bezpieczeństwa dla Dzieci. Pieczęć zatwierdzenia znajduje się na tylnej części podstawy fotelika.

XENON 1 jest zatwierdzony jako fotelik dla dzieci o wzroście od 40 do 125 cm, mniej więcej od narodzin do 7 lat. Jest to fotelik uniwersalny, który pasuje do większości, ale nie do wszystkich pojazdów. Prosimy o sprawdzenie informacji w podręczniku samochodu. Niezwykle ważne jest, abyś przeczytała tę instrukcję obsługi PRZED zainstalowaniem fotelika dla dziecka. Niewłaściwa instalacja i/lub niewłaściwe użycie fotelika może zagrażać bezpieczeństwu Twojego dziecka. Zachowaj preferowaną wersję językową tej instrukcji obsługi w kieszeni instrukcji, aby użytkownicy mogli się do niej odwołać w każdym momencie.

Zasięg	Instalacja	Skierowanie	Zabezpieczenie
40-105 cm	ISOFIX i Noga Podporowa	W tylną stronę	Pas pięciopunktowy, maksymalna waga dziecka 21 kg
76-105 cm i ≥15 miesięcy	ISOFIX i Noga Podporowa	W przód	Pas pięciopunktowy, maksymalna waga dziecka 21 kg
100-125 cm	ISOFIX + Pas dla Dorosłych z 3 punktami kotwiczenia	W przód	Pas trzypunktowy

W niniejszej instrukcji obsługi użyto następujących symboli:

ZAGROŻENIE ZAGROŻENIE Wskazuje niebezpieczną sytuację, która, jeśli się jej nie uniknie, spowoduje śmierć lub poważne obrażenia.

OSTRZEŻENIE OSTRZEŻENIE Wskazuje niebezpieczną sytuację, która, jeśli się jej nie uniknie, może spowodować śmierć lub poważne obrażenia.

UWAGA UWAGA Wskazuje niebezpieczną sytuację, która, jeśli się jej nie uniknie, może spowodować niewielkie lub umiarkowane obrażenia.

OGÓLNE INFORMACJE DOTYCZĄCE BEZPIECZEŃSTWA

ZAGROŻENIE

Fotelik RECARO XENON 1 jest kompatybilny z uniwersalnymi miejscami siedzącymi w pojazdach. Aby dowiedzieć się, które miejsca są odpowiednie w Twoim pojeździe, prosimy przeczytać podręcznik samochodu.

Fotelik dziecięcy można używać tylko na fotelach samochodowych z punktami mocowania ISOFIX. Proszę zwrócić uwagę na instrukcję obsługi swojego pojazdu.

- Fotelik dziecięcy musi być zawsze zamocowany za pomocą złączy ISOFIX, nawet jeśli nie przewozi się w nim dziecka.
- Nigdy nie zostawiaj dziecka bez opieki w foteliku dziecięcym.
- Upewnij się, że bagaż i inne przedmioty są prawidłowo zabezpieczone. Niezabezpieczony bagaż może powodować poważne obrażenia u dzieci i dorosłych w przypadku wypadków.
- RECARO zaleca, aby foteliki dziecięce nie były kupowane ani sprzedawane jako używane.
- Po osiągnięciu przez dziecko odpowiednich rozmiarów, zdejmij pas pięciopunktowy i zacznij korzystać z trzypunktowego pasa bezpieczeństwa.

UWAGA

- Nie wystawiaj fotelika dziecięcego na intensywne bezpośrednie światło słoneczne. Nadmiernie nagrzane siedzenie może zaszkodzić dziecku.
- Elementy sztywne i plastikowe fotelika dziecięcego powinny być tak umieszczone i zamocowane, aby podczas codziennego użytkowania pojazdu nie mogły zostać uwiecznione przez ruchome siedzenie ani drzwi pojazdu.
- Siedzenia pojazdu mogą wykazywać oznaki zużycia przy użyciu fotelika dziecięcego. Aby temu zapobiec, można używać ochraniaczy na siedzenia samochodu.
- NIE używaj w domu. Fotelik nie jest przeznaczony do użytku domowego i może być używany tylko w pojeździe.
- Prosimy o ostrożność podczas obsługi fotelika dziecięcego, szczególnie dbając o palce. W przypadku wątpliwości, skonsultuj się zarówno z producentem fotelika dziecięcego, jak i sprzedawcą.

3 INSTALACJA

Fotelik XENON 1 musi być zamocowany na siedzeniach pojazdu, poprzez zamocowanie złączy ISOFIX do punktów mocowania ISOFIX w pojeździe. Po zainstalowaniu z użyciem ISOFIX i Nogi Podporowej, przeznaczony jest dla dziecka o wzroście od 40 do 105 cm, a dziecko musi być zabezpieczone przy użyciu Pasów Pięciopunktowych. Po zainstalowaniu z użyciem ISOFIX i BEZ Nogi Podporowej, jest przeznaczony dla dziecka o wzroście od 100 do 125 cm, a dziecko musi być zabezpieczone Trzypunktowym Prawidłowym Pasmem Bezpieczeństwa pojazdu. Jest kompatybilny z uniwersalnymi miejscami siedzącymi w pojazdach. Aby dowiedzieć się, które miejsca są odpowiednie w Twoim pojeździe, prosimy zwrócić uwagę na podręcznik pojazdu.

Zasięg	Instalacja
40-75 cm	ISOFIX i Noga Podporowa
76-105 cm i ≥15 miesięcy	ISOFIX i Noga Podporowa
100-125 cm	ISOFIX + Pas dla Dorosłych z 3 punktami kotwiczenia

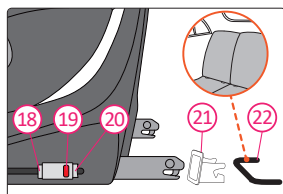

Przycisk Zwolnienia ISOFIX A (18)
Wskaźnik ISOFIX (19)
Przycisk Zwolnienia ISOFIX B (20)
Przewodniki Wprowadzenia ISOFIX (21)
Punkty Mocowania ISOFIX (22)

PRZYGOTOWANIE

OSTRZEŻENIE Upewnij się, że siedzenie pojazdu, na którym zamontowano fotelik dziecięcy, jest w pionowej pozycji, jeśli siedzenie pojazdu jest regulowane.

Opcjonalnie. Zamocuj Przewodniki Wprowadzenia ISOFIX (21) do Punktów Mocowania ISOFIX (22) w pojeździe.

UWAGA Korzystanie z Przewodników Wprowadzenia ISOFIX w celu ułatwienia montażu fotelika dziecięcego jest opcjonalne, ale zalecane. Pomagają one zminimalizować uszkodzenia siedzenia pojazdu. Przed złożeniem siedzenia pojazdu usuń Przewodniki Wprowadzenia ISOFIX.

UWAGA Dla niektórych modeli pojazdów, siedzenie pojazdu może być wyposażone w wbudowane prowadnice ISOFIX, więc Przewodniki Wprowadzenia ISOFIX mogą nie być potrzebne.

UWAGA Złóż Nogę Podporową przed instalacją, jeśli dziecko ma być zabezpieczone Trzypunktowym Prawidłowym Pasmem Bezpieczeństwa.

ROZPOCZNIJ INSTALACJĘ

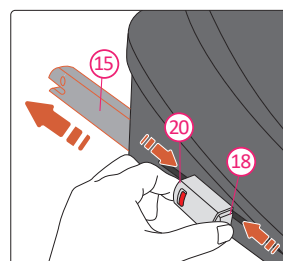

1. Aby zwolnić Złącza ISOFIX, naciśnij i przytrzymaj oba Przyciski Zwolnienia ISOFIX A (18) i ISOFIX B (20), a następnie wypchnij Złącza ISOFIX (15) całkowicie z Podstawy Siedzenia. Zrób to po obu stronach.

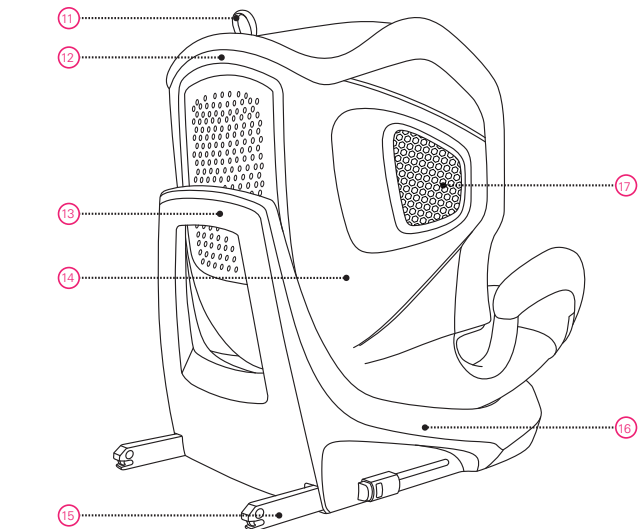

11. Pierścieni do regulacji podglówka	15. Złącze ISOFIX
12. Oparcie	16. Podstawa
13. Belka odbijająca	17. SIP(Ochrona Boczna przed Uderzeniem)
14. Powłoka ochronna (Shell)	

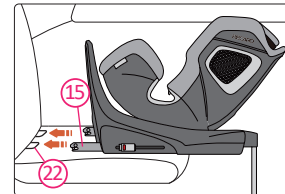

2. Umieść fotelik dziecięcy na siedzeniu pojazdu i skieruj obie Złącza ISOFIX (15) do Punktów Mocowania ISOFIX (22) w siedzeniu pojazdu.



3. Wciśnij jedno Złącze ISOFIX, aby je połączyć z Punktami Mocowania ISOFIX, a jednocześnie powinien pojawić się dźwięk kliknięcia. Powtórz tę czynność po drugiej stronie, aby połączyć obie Złącza ISOFIX.

ZAGROŻENIE Sprawdź Wskaźniki ISOFIX po obu stronach. Tylko jeśli oba są zielone, Złącza ISOFIX są bezpiecznie zablokowane.

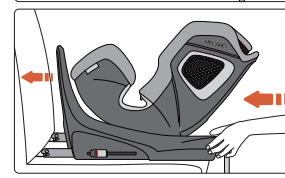

4. Wciśnij fotelik dziecięcy mocno w kierunku oparcia siedzenia pojazdu, jak najdalej, aż opiera się o oparcie siedzenia pojazdu.

ZAGROŻENIE Sprawdź, czy fotelik dziecięcy jest bezpiecznie połączony z pojazdem, próbując go wyciągnąć po obu stronach.



A. INSTALACJA Z NOGĄ PODPOROWĄ W DODATKU DO ISOFIX

Gdy zainstalowany jest z użyciem ISOFIX i Nogi Podporowej, fotelik dziecięcy jest przeznaczony dla dziecka o wzroście od 40 do 105 cm, a dziecko musi być zabezpieczone przy użyciu Pasów Pięciopunktowych. Używaj skierowanego tyłem do kierunku jazdy tylko wtedy, gdy dziecko ma mniej niż 15 miesięcy. Używaj skierowanego tyłem lub do przodu, gdy dziecko ma więcej niż 15 miesięcy i co najmniej 76 cm wzrostu.

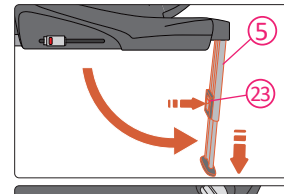

5. Upewnij się, że Noga Podporowa (5) jest w najprostszej pozycji do Podstawy Siedzenia. Naciśnij Przycisk Zwolnienia Nogi Podporowej (23), aby wydłużyć Nogę Podporową, aż jej dolny koniec mocno dotknie podłogi pojazdu.

ZAGROŻENIE Sprawdź Wskaźnik Nogi Podporowej (24) na górze Nogi Podporowej. Tylko gdy jest zielony, oznacza to, że Noga Podporowa jest solidnie zamontowana.

ZAGROŻENIE Noga Podporowa musi być mocno zamocowana na podłodze pojazdu, nie może być swobodnie unoszona od podłogi ani nie dotykać innych przedmiotów. Długość Nogi Podporowej nie powinna podnosić fotelika dziecięcego w górę, odrywając go od siedzenia pojazdu.

B. INSTALACJA Z TRZYPUNKTOWYM PRAWIDŁOWYM PASEM BEZPIECZEŃSTWA W DODATKU DO ISOFIX

Gdy zainstalowany jest z użyciem ISOFIX i Pasa Bezpieczeństwa, fotelik dziecięcy jest przeznaczony dla dziecka o wzroście od 100 do 125 cm, a dziecko musi być zabezpieczone przy użyciu Trzypunktowego Prawidłowego Pasa Bezpieczeństwa pojazdu. Używaj tylko w pozycji do przodu.

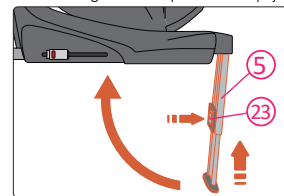

5. Nie używaj Nogi Podporowej (5) w tej konfiguracji. Przed instalacją, naciśnij Przycisk Zwolnienia Nogi Podporowej (23) i skróć Nogę Podporową do najkrótszej pozycji ręcznie. Następnie złóż i umieść Nogę Podporową z powrotem w Podstawie Siedzenia.

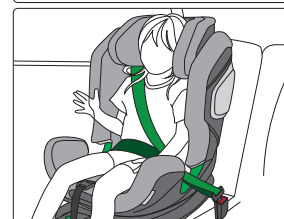

6. Przeprowadź Część B Sekcji 8 "Zabezpieczenie Dziecka", zabezpieczając dziecko i fotelik dziecięcy Trzypunktowym Prawidłowym Pasmem Bezpieczeństwa pojazdu.

Fotelik dziecięcy nie może być używany tyłem do kierunku jazdy na fotelu pojazdu z aktywną poduszką powietrzną. Aktywna poduszka powietrzna może powodować poważne obrażenia u dziecka w foteliku skierowanym tyłem do kierunku jazdy. Fotelik dziecięcy musi być zamontowany na siedzeniu pojazdu bez aktywnej poduszki powietrznej lub z dezaktywowaną poduszką.

Zawsze używaj Wkładki dla Noworodka, aż dziecko osiągnie wzrost powyżej 75 cm.

Zawsze używaj Pasów Pięciopunktowych, gdy dziecko ma mniej niż 100 cm wzrostu, maksymalnie do 105 cm wzrostu lub wazy 21 kg. Gdy dziecko przekroczy te limity, zawsze używaj Trzypunktowego Pasa Bezpieczeństwa pojazdu.

Jeśli dziecko ma być zabezpieczone Trzypunktowym Prawidłowym Pasmem Bezpieczeństwa pojazdu, fotelik musi być zamontowany na siedzeniach pojazdu zatwierdzonych zgodnie z Rozporządzeniem UNECE Nr 16 lub równoważnymi standardami. Prosimy sprawdzić podręcznik samochodu.

Gdy dziecko jest wyższe niż 125 cm lub ramiona dziecka przekraczają najwyższe położenie Prowadnic Pasów Ramieniowych, dziecko musi przenieść się na fotelik odpowiedni dla wyższych dzieci.

Noga Podporowa jest umieszczona w podstawie fotelika podczas transportu i powinna automatycznie rozłożyć się, gdy fotelik jest wyjmowany z opakowania. Upewnij się, że Noga Podporowa jest solidnie umocowana na podłodze pojazdu, gdy dziecko jest zabezpieczone Pięciopunktowym Prawidłowym Pasmem Bezpieczeństwa. Upewnij się, że Noga Podporowa jest zwinięta i umieszczona z powrotem w podstawie fotelika, gdy dziecko jest zabezpieczone Trzypunktowym Prawidłowym Pasmem Bezpieczeństwa.

Wszyscy pasażerowie powinni być poinformowani, jak uwolnić dziecko w przypadku awaryjnej sytuacji.

OSTRZEŻENIE

Użytkowanie na tylnej kanapie: Przesuń przednie siedzenie wystarczająco do przodu, aby stopy dziecka nie sięgały oparcia przedniego siedzenia, ponieważ jest to bezpieczniejsze.

Proszę pozbyć się fotelika dziecięcego w przypadku jakiegokolwiek wypadku samochodowego i/lub gwałtownego zderzenia, ponieważ fotelik może być uszkodzony, a uszkodzenie może nie być od razu widoczne.

Fotelik XENON 1 wyposażony jest w struktury zgniotu, które absorbują energię kolizji w systemie SIP. Po bocznym zderzeniu struktury mogą ulec zgnieceniu, nawet jeśli nie jest to widoczne na zewnątrz. Prosimy o zniszczenie fotelika dziecięcego po każdej kolizji pojazdu i/lub gwałtownym wypadku.

Nie stosować środków smarujących, modyfikować ani dodawać żadnych elementów do fotelika dziecięcego, co może poważnie wpłynąć na jego zdolność do ochrony dziecka.

Nie używaj agresywnych środków czyszczących, które mogą zaszkodzić materiałowi fotelika dziecięcego.

Fotelik dziecięcy należy regularnie sprawdzać, aby upewnić się, że wszystkie elementy funkcjonują poprawnie i nie są uszkodzone.

OSTRZEŻENIE Upewnij się, że Oparcie fotelika opiera się mocno o oparcie siedzenia pojazdu i że zagłówek siedzenia pojazdu nie odpycha fotelika dziecięcego. Możesz dostosować zagłówek siedzenia pojazdu do najwyższej pozycji lub nawet usunąć go, jeśli to konieczne.

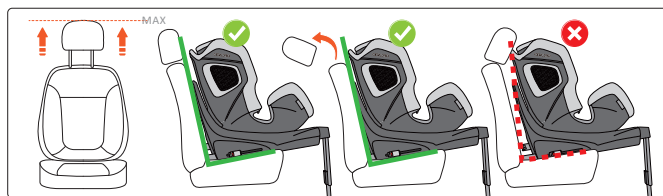

4 OBRACANIE FOTELIKA DZIECIĘCEGO

Fotelik XENON 1 posiada Powłokę Siedzenia, która może obracać się o 360 stopni na Podstawie Siedzenia fotelika dziecięcego. Gdy dziecko ma nie więcej niż 76 cm wzrostu lub mniej niż 15 miesięcy, zawsze zabezpieczaj dziecko w kierunku tyłem do przodu. Gdy dziecko ma między 76 a 105 cm wzrostu, zabezpieczaj dziecko zarówno w kierunku tyłem do przodu, jak i do przodu. Po przekroczeniu przez dziecko 105 cm wzrostu, używaj tylko kierunku do przodu.

Zasięg	Skierowanie
40-105 cm	W tylną stronę
76-105 cm i ≥15 miesięcy	W przód
100-125 cm	W przód

ZAGROŻENIE Fotelik dziecięcy może być obracany w bok (np. w kierunku drzwi pojazdu) tylko dla ułatwienia dostępu, ale nigdy nie przewozić dziecka w ten sposób.

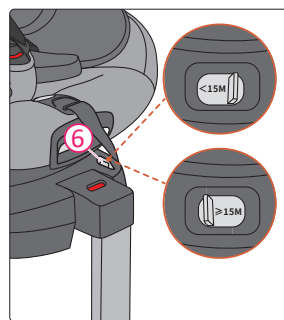

Fotelik dziecięcy jest wyposażony w Ogranicznik Wiekowy (6), którego użycie ma na celu zapobieganie błędnemu użyciu systemu obrotowego, ograniczając kierunek do przodu przed ukończeniem przez dziecko 15 miesięcy. Ogranicznik Wiekowy ma 2 pozycje, dla dzieci poniżej i powyżej 15 miesięcy. Prosimy przesunąć go zgodnie z wiekiem dziecka. Gdy dziecko ma poniżej 15 miesięcy, Powłokę można obracać w kierunku tyłem i w kierunku boków, blokując kierunek do przodu. Gdy dziecko ma powyżej 15 miesięcy, wszystkie kierunki obrotu są dostępne.

ZAGROŻENIE Nie używaj kierunku do przodu, zanim dziecko nie ukończy 15 miesięcy.

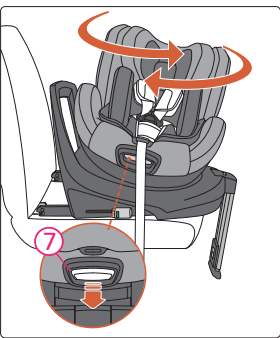

Naciśnij Uchwyt Zwolnienia Obrótu (7), aby uwolnić Powłokę Siedzenia fotelika z pozycji zablokowanej. Teraz można obracać Powłokę. Powłoka ma 2 zablokowane pozycje: do przodu i tyłem. Gdy Powłoka jest przesuwana do zablokowanej pozycji, automatycznie zablokuje się dźwiękiem kliknięcia, a Przycisk Zwolnienia Obrótu wróci do Podstawy. Powłoka ma również dwie pośrednie pozycje zatrzymania boczne (odblokowane), aby dziecko mogło łatwo być umieszczone lub wyjęte z siedzenia.

ZAGROŻENIE Gdy Powłoka jest prawidłowo zablokowana, Uchwyt Zwolnienia Obrótu wróci do podstawy, a czerwony kolor wskaźnika będzie ukryty. Jeśli na uchwycie widoczny jest kolor czerwony, nie rozpoczynaj podróży.

ZAGROŻENIE Spróbuj obrócić powłokę fotelika dziecięcego bez jej zwalniania przed każdą podróżą, aby upewnić się, że jest zablokowana.

ZAGROŻENIE Nie podróżuj, gdy fotelik dziecięcy nie jest zablokowany ani w kierunku do przodu, ani w kierunku tyłu. Podróżowanie w kierunku boków nie jest dozwolone.

5 REGULACJA POŁOŻENIA DO PRZODU I DO TYŁU

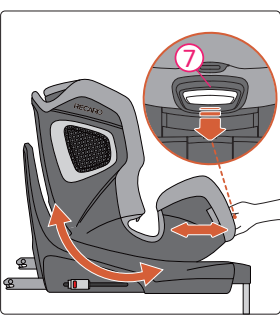

Fotelik XENON 1 posiada 3 pozycje regulacji w kierunku do przodu i 3 pozycje regulacji w kierunku do tyłu. Aby dostosować położenie fotelika, naciśnij Uchwyt Regulacji Nachylenia (7) i przesuwać Powłokę Siedzenia fotelika, przyciskając i przeciągając ją do tyłu i do przodu na Bazy.

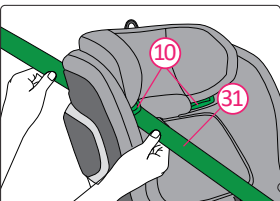

4. Poprowadź Odcinek Paska Barkowego (31) do zielonej Prowadnicy Paska Barkowego (10) pod zagłówkiem, aż całkowicie znajdzie się w Prowadnicy Paska Barkowego. Sprawdź, czy Odcinek Paska Barkowego nie jest skręcony.

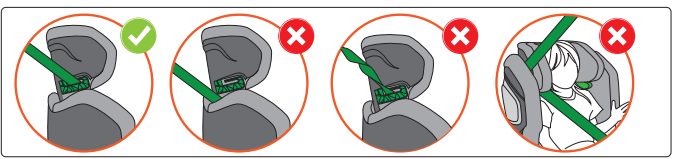

ZAGROŻENIE Sprawdź, czy Odcinek Paska Barkowego (31) przebiega nad obojczykiem dziecka, a nie przez szyję.



ZAGROŻENIE Sprawdź, czy zarówno Odcinek Paska Barkowego (31), jak i Odcinek Paska Biodrowego (32) przebiegają pewnie w Prowadnicy Paska Biodrowego (4).

5. Usuń luz z pasa trzypunktowego, aby pewnie zabezpieczyć dziecko. Najpierw pociągnij Odcinek Paska Barkowego (31), który przecina ciało dziecka, aby usunąć luz z Odcinka Paska Biodrowego (32). Następnie pociągnij Odcinek Paska Barkowego powyżej fotelika dziecka, aby usunąć pozostały luz.

ZAGROŻENIE Nigdy nie zabezpieczaj dziecka ani fotelika dziecięcego pasem 2-punktowym, ponieważ może to powodować poważne obrażenia lub śmierć w przypadku wypadku.

6 DODATEK DLA NOWORODKÓW

Zasięg	DODATEK DLA NOWORODKÓW
40-75 cm	Tak
76-105 cm i ≥15 miesięcy	Nie
100-125 cm	Nie

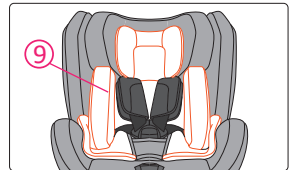

Zawsze używaj Wkładki Noworodkowej (9), gdy dziecko ma nie więcej niż 75 cm wzrostu.

7 REGULACJA ZAGŁÓWKA

OSTRZEŻENIE Zagłówek (1) fotelika dziecięcego powinien być dostosowany tak, aby Przewodniki Paska Barkowego (10) były tuż nad ramionami dziecka.

UWAGA W miarę wzrostu dziecka, zagłówek fotelika dziecięcego (1) powinien być od czasu do czasu dostosowywany.

UWAGA Gdy Pas Pięciopunktowy jest zapięty, może on blokować możliwość regulacji zagłówka do wyższych pozycji. W takim przypadku najpierw poluzuj Pas Pięciopunktowy.

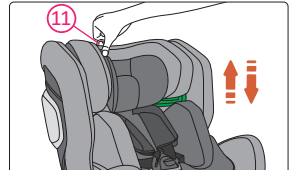

Naciśnij i przytrzymaj Pierścień Regulacji Zagłówka (11) na tyle zagłówka, aby zwolnić zagłówek. Przesuń zagłówek na właściwą wysokość, umieszczając Przewodniki Paska Barkowego tuż nad ramionami dziecka. Następnie zwolnij pierścień, aby zablokować wysokość zagłówka.

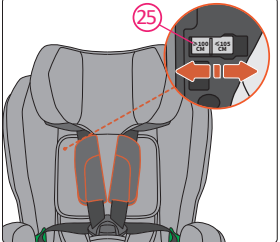
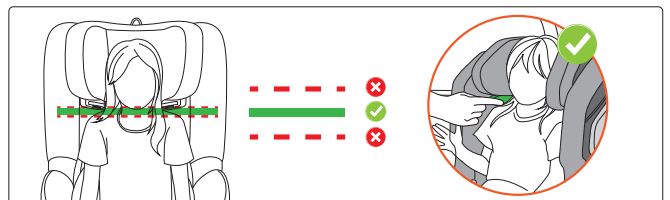

Produkt jest wyposażony w ogranicznik wysokości oparcia (25) (znajdujący się pod materiałową osłoną oznaczoną pomarańczową przerywaną linią), który zapobiega nieprawidłowej regulacji wysokości oparcia podczas użytkowania zgodnie z wysokością dziecka. Ogranicznik wysokości oparcia ma dwa ustawienia: jedno dla wysokości większych lub równych 100 cm, a drugie dla wysokości mniejszych lub równych 105 cm. Proszę dostosować ogranicznik wysokości oparcia zgodnie z wysokością dziecka.

8 ZABEZPIECZANIE DZIECKA

Zasięg	Zabezpieczenie
40-105 cm	Pas pięciopunktowy, maksymalna waga dziecka 21 kg
76-105 cm i ≥15 miesięcy	Pas pięciopunktowy, maksymalna waga dziecka 21 kg
100-125 cm	Pas trzypunktowy

A. ZABEZPIECZANIE DZIECKA PASEM PIĘCIOPUNKTOWYM
Twoje dziecko o wzroście między 40 a 105 cm może być zabezpieczone Pasem Pięciopunktowym. Nie używaj Pasa Pięciopunktowego, jeśli dziecko waży ponad 21 kg. Zamiast tego użyj Trzypunktowego Prawidłowego Pasa Bezpieczeństwa pojazdu.

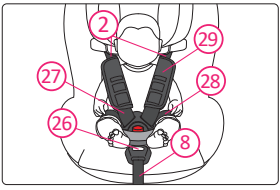

Pas Pięciopunktowy (2)
Ramię Paska Barkowego (26)
Przycisk Regulacji Pasa Barkowego (27)
Pasy na Biodra (28)
Ochraniacze Piersiowe (29)
Regulator Pasa Pięciopunktowego (8)

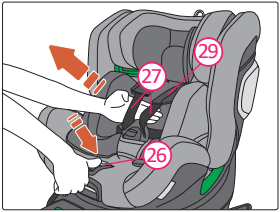

1. Przytrzymaj Przycisk Regulacji Pasa Barkowego (27) i przyciągnij Ramię Paska Barkowego (26) do siebie tak mocno, jak to możliwe. Upewnij się, że przyciągasz ramię pasa spod Ochraniaczy Piersiowych (29), jak pokazano.

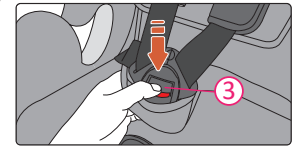

2. Naciśnij czerwony przycisk na Zatrasku Pasa Pięciopunktowego (3), aby go rozpiąć.

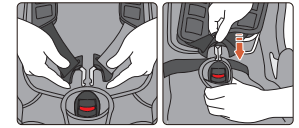

3. Usadź dziecko w foteliku. Przelóż pas barkowy przez ramiona dziecka i złącz klamry pasa razem. Włóż złączone języki do korpusu klamry.

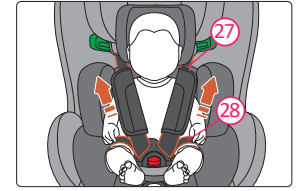

4. Naciśnij oba Ramię Paska Barkowego (27), aby zacisnąć Pasy na Biodra (28).

ZAGROŻENIE Sprawdź, czy Pas biodrowy jest noszony nisko, aby kości miednicy dziecka były pewnie umieszczone.

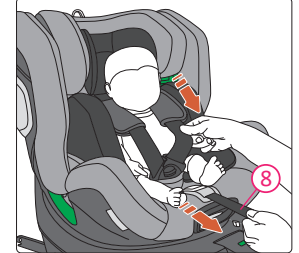

5. Naciśnij Regulator Pasa Pięciopunktowego (8), aż pasy pewnie zabezpieczą dziecko. Na koniec pociągnij oba Ochraniacze Piersiowe w dół do pełnego zaciśnięcia.

ZAGROŻENIE Sprawdź po zaciśnięciu, czy żaden z pasów Pasa Pięciopunktowego nie jest skręcony.



UWAGA Gdy chcesz uwolnić dziecko, postępuj zgodnie z krokami 1 i 2.

Zamek 5-punktowego pasa bezpieczeństwa tego produktu posiada funkcję dwupoziomowej regulacji, umożliwiając wybór w zależności od rozmiaru ciała dziecka. Unieś materiałową osłonę na siedzeniu, obróć pasek z zamkiem o 90° i dostosuj go do przodu lub do tyłu przez szczelinę w środku struktury w kształcie litery I.

B. ZABEZPIECZANIE DZIECKA PASEM TRZYPUNKTOWYM

Twoje dziecko o wzroście między 100 a 125 cm może być zabezpieczone Trzypunktowym Prawidłowym Pasmem Bezpieczeństwa pojazdu.

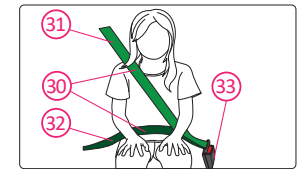

Pas Trzypunktowy (30)
Odcinek Paska Barkowego (31)
Odcinek Paska Biodrowego (32)
Zatrask Pasa Trzypunktowego (33)

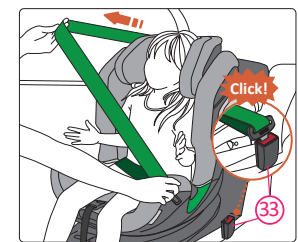

1. Usadź dziecko w foteliku. Umieść pas trzypunktowy pojazdu przed dzieckiem i zatraskaj pas do Zatrasku Pasa Trzypunktowego (33), aż usłyszysz klik.

ZAGROŻENIE Upewnij się, że Pas Trzypunktowy nie jest skręcony. Powinien być dostosowany tak, aby mocno trzymało ciało dziecka.

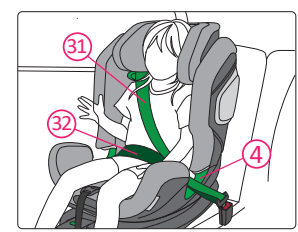

2. Umieść Odcinek Paska Barkowego (31) i Odcinek Paska Biodrowego (32) po stronie zatrasku w Prowadnicy Paska Biodrowego (4) Bazy.

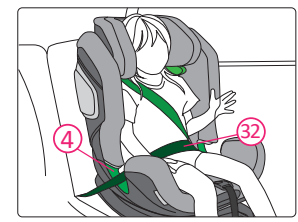

3. Umieść Odcinek Paska Biodrowego (32) po drugiej stronie Bazy w Prowadnicy Paska Biodrowego (4).

ZAGROŻENIE Odcinek Paska Biodrowego musi leżeć jak najniżej na miednicy dziecka po obu stronach, aby zapewnić najlepszą ochronę.

UWAGA Gdy chcesz uwolnić dziecko, odpiąć pas trzypunktowy i przeciągnąć pas z Prowadnic Pasa Biodrowego.

Po zabezpieczeniu dziecka sprawdź poniższe przed podróżą:
1. Odcinek Paska Biodrowego jest pewnie w Prowadnicach Paska Biodrowego po obu stronach Bazy.
2. Odcinek Paska Barkowego biegnie pewnie w Prowadnicy Paska Biodrowego po jednej stronie i w Prowadnicy Paska Barkowego po drugiej stronie.
3. Cały pas trzypunktowy jest napięty i nie jest skręcony. Zatrask Pasa Bezpieczeństwa nie może być złapany w Prowadnicy Paska Biodrowego.

9 USUNIĘCIE PASA PIĘCIOPUNKTOWEGO

Zasięg	Zabezpieczenie
100-125 cm	Pas trzypunktowy

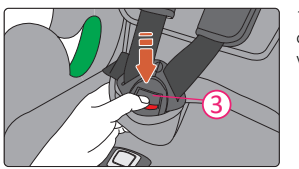

1. Obróć fotelik w kierunku do przodu. Naciśnij czerwony przycisk na Zatrasku Pasa Pięciopunktowego (3) i rozepnij pas.

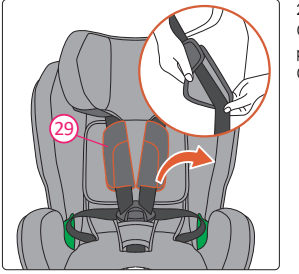

2. Otwórz Ochraniacze Piersiowe (29) po bokach. Odłącz Ochraniacze Piersiowe od pasów. Schowaj pasy za pokrywę zagłówka. Zachowaj odłączone Ochraniacze Piersiowe.

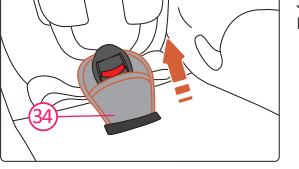

3. Wyciągnij i usuń Ochraniacz Krocza (34) z Paska Krocznego. Zachowaj usunięty Ochraniacz Krocza.

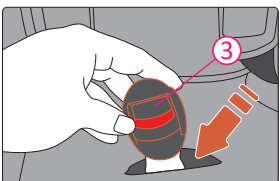

4. Schowaj Pasek Krocza i korpus Zatrasku Pasa Pięciopunktowego (3) w Powłokę Siedzenia fotelika dziecięcego, pod pokrowcem, do przeznaczonych miejsc w obszarze siedzenia Powłoki.

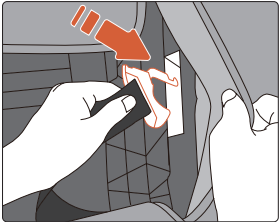

5. Schowaj Ramię Paska Barkowego i Pasek Biodrowy w bocznych skrzydłach Powłoki, za pokrywę fotelika dziecięcego. Jest na to przeznaczone miejsce w bocznych skrzydłach Powłoki.

UWAGA Po usunięciu Pasa Pięciopunktowego przywróć pokrowiec fotelika i sprawdź, czy siedzenie dla twojego dziecka jest wygodne. Aby ponownie zamontować Pas Pięciopunktowy, postępuj zgodnie z krokami w odwrotnej kolejności i kierunku.

10 DEMONTAŻ

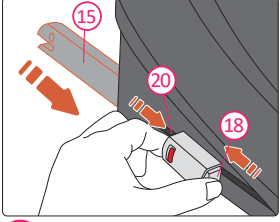

Podczas naciśnięcia i przytrzymywania obu przycisków zwalnających ISOFIX A (18) i ISOFIX B (20) przesuń Złącznik ISOFIX (15) do podstawy fotelika dziecięcego. Należy to zrobić po obu stronach fotelika dziecięcego.

11 OPIEKA I KONSERWACJA



Możesz chcieć zdjąć i prać pokrowiec fotelika dziecięcego od czasu do czasu. Zrób to przy użyciu łagodnego detergentu w programie delikatnym pralki (≤30°). Zapoznaj się z etykietą prania pokrowca. Plastikowe elementy można czyścić łagodnym mydłem i wodą.

ZAGROŻENIE Fotelika dziecięcego nie można używać bez pokrowca RECARO. Pokrowiec jest elementem bezpieczeństwa i może być zastąpiony tylko oryginalnym pokrowcem RECARO.

ZDEJMOWANIE I ZAKŁADANIE TAPICERKI NA SIEDZENIE

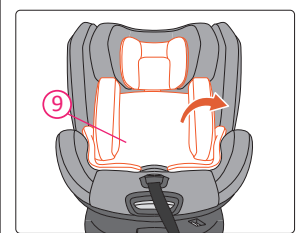

1. Dostosuj fotelik dziecięcy do kierunku do przodu. Usuń Wkładkę Noworodkową (9).

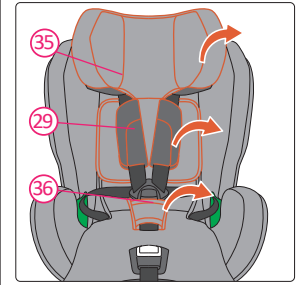

2. Zdejmij pokrowiec zagłówka (35). Rozpiąć Pasa Pięciopunktowego. Zdejmij Ochraniacze Piersiowe (36) i Ochraniacz Krocza (29).



3. Zwolnij haczyki pokrowca po obu stronach. Następnie zdejmij pokrywę muszli fotelika dziecięcego.

12 GWARANCJA

1. Gwarancja na RECARO XENON 1 trwa 2 lata po zakupie. Użytkowanie produktu powinno być zgodne z niniejszą instrukcją. Wszelkie uszkodzenia spowodowane działaniami niezgodnymi z instrukcjami zawartymi w niniejszym podręczniku użytkownika powodują utratę gwarancji.

2. Proszę zachować dowód zakupu na wypadek reklamacji.

3. Nigdy nie korzystaj z usług osób trzecich w celu konserwacji, napraw lub modyfikacji, ponieważ spowoduje to utratę gwarancji. Zawsze zasięgnij porady u sprzedawców RECARO.

Jeśli masz jakieś inne pytania dotyczące użytkowania fotelika dziecięcego, skontaktuj się z nami:

AVOVA GmbH
Blaubeurer Straße 71
89077 Ulm
Germany

T: +49 731 379941-0
info@recaro-cs.com
www.recaro-childsafety.com

13 UTYLIZACJA

Kiedy musisz pozbyć się fotelika dziecięcego, zapoznaj się z lokalnymi przepisami dotyczącymi usuwania odpadów. Jeśli inne pytania, skontaktuj się z zarządem gminnej gospodarki odpadami lub administracją swojego miasta.